



EUSKO LEGBILTZARRA

hauteskundeak  
elecciones

PARLAMENTO VASCO

# MANUAL DE INSTRUCCIONES PARA MIEMBROS DE MESAS ELECTORALES



- Según la vigente Ley 5/1990, de 15 de Junio, de Elecciones al Parlamento Vasco, modificada por la Ley 15/1998, de 19 de junio, por la Ley 6/2000, de 4 de octubre, por la Ley 1/2003, de 28 de marzo, por la Ley 4/2005, de 18 de febrero y por la Ley 11/2015, de 23 de diciembre.
- Supervisado por la Junta Electoral Central y por la Junta Electoral de la Comunidad Autónoma Vasca. Aprobado por el Consejo del Gobierno Vasco.



EUSKO JAURLARITZA  
GOBIERNO VASCO

SEGURTASUN SAILA  
DEPARTAMENTO DE SEGURIDAD

# Principales actividades electorales

Horario  
día votación

Horario	Actividad	Página
08:00	<b>Constitución de la mesa</b>	
	<ul style="list-style-type: none"> <li>• Reunión de la Presidencia y Vocalías titulares de la Mesa así como de sus respectivos suplentes para la constitución de la misma. 11</li> <li>• Recepción de las credenciales de los Interventores e Interventoras. 13</li> </ul>	
08:30	<b>Operaciones posteriores a la constitución de la mesa</b>	
	<ul style="list-style-type: none"> <li>• Comprobación de la situación de la urna y cabina electoral así como de las papeletas, sobres de votación y el resto de los impresos electorales. 9, 43</li> <li>• Redactar el Acta de Constitución de la Mesa electoral. 14</li> </ul>	
09:00	<b>Votación</b>	
	• Apertura del local o colegio electoral y comienzo de la votación. 22	
	• Mecánica de la votación:	
	> Identificación del electorado. 22	
	> Comprobación de su inscripción en el censo electoral de la Mesa. 22	
	> Introducción por la persona electora del sobre de votación en la urna de la Mesa. 26	
> Anotación de cada votante en la lista numerada de la Mesa. 27		
> Fin de la votación en la Mesa. 29		

**CUADRO-RESUMEN DE ACTIVIDADES DE LA MESA ELECTORAL**

20:00



**Operaciones de cierre de votación**

Página

• Voto por correo: Apertura e introducción en la urna de la Mesa.	29
• Voto de miembros de Mesa, Interventoras e Interventores.	32
• Escrutinio de los votos:	
> Voto nulo y voto en blanco.	35
> Anuncio de los resultados electorales de la Mesa.	37
> Entrega de la Notificación Provisional del Escrutinio de la Mesa a la persona designada representante de la Administración vasca y a los Interventores e Interventoras así como a las Apoderadas y Apoderados que la soliciten.	38
• Fin jornada electoral:	
> Redactar el Acta de la Sesión de la Mesa.	38
> Entrega en el Juzgado de la documentación electoral contenida en 4 sobres.	41

## 1 Mesas electorales

- La Mesa tiene que presidir el acto de la votación, controlar el desarrollo de las votaciones y realizar el escrutinio de los resultados.
- La Mesa está compuesta por un Presidente o Presidenta y dos Vocales.
- A la Presidencia y a cada Vocal de la Mesa les corresponde una dieta de 75 €. Además están protegidos por el Sistema de la Seguridad Social el día de la votación.
- Los cargos de Presidente, de Vocales y los suplentes de la Mesa son obligatorios. La no asistencia injustificada para formar la Mesa puede constituir un delito electoral.

## 2 Constitución de las Mesas

- El Presidente o Presidenta, los Vocales y los suplentes se reúnen a las 8:00 h en el local electoral fijado para la votación.
- No puede constituirse la Mesa sin la presencia de un Presidente o Presidenta y dos Vocales. En caso de que no pueda constituirse la Mesa se comunicará esta circunstancia a la Junta Electoral que designará a las personas que formarán la Mesa.
- El Presidente o Presidenta de la Mesa es la autoridad en materia de orden público dentro del local electoral; tiene autoridad exclusiva para conservar el orden y asegurar la libertad del electorado. Para ello, la Ertzaintza destinada en los locales electorales prestará a la Presidencia, dentro y fuera de ellos, el auxilio que le requiera.

### 3 Desarrollo de la votación

- La votación tendrá lugar desde las 9:00 h. hasta las 20:00 h. ininterrumpidamente.
- Dentro del local electoral no puede haber carteles o propaganda electoral el día de la votación. Si los hay, la Presidencia deberá ordenar a la Ertzaintza su retirada.
- Cada elector o electora para poder votar deberá identificarse ante la Mesa mediante:
  - Documento nacional de identidad (DNI)
  - Pasaporte (con fotografía)
  - Permiso de conducir (con fotografía)

Estos documentos son válidos aunque estén caducados, pero deben ser los originales. No valen fotocopias.

- Cuando la Mesa advierta la ausencia de papeletas de alguna candidatura, las personas Interventoras o Apoderadas de la correspondiente candidatura pueden suministrarlas. Si no es posible, la Presidencia de la Mesa lo pondrá en conocimiento de la Junta Electoral para que las suministre inmediatamente.
- ¿Puede votar un elector o electora en la Mesa sin figurar en las listas del censo de la misma? Sí. La Presidencia de la Mesa admitirá su voto siempre que acredite su derecho por sentencia judicial o certificación censal específica de la Oficina del Censo. Se deberá comprobar que su domicilio corresponde con la Mesa a la que va a votar.
- ¿Puede un elector o electora ser representado por otra persona para votar? No. El acto de votar tiene carácter personal e intransferible.
- ¿Puede un elector o electora que ha solicitado el voto por correo, presentarse a votar en la Mesa? No puede en ningún caso votar personalmente.
- ¿Quién puede informar al electorado de la forma de emitir el voto? Sólo la Presidencia y los dos Vocales de la Mesa.

## 4 Escrutinio de los resultados

- Una vez terminada la votación a las 20:00 h. se introduce el voto por correo en la urna, votan los miembros de la Mesa, las personas Interventoras con derecho a ello y comienza el escrutinio.
- El escrutinio de cada Mesa es público. Al comienzo del mismo cualquier ciudadano puede asistir al escrutinio, careciendo de voz y voto. No pueden hacer reclamaciones ni protestas ni interferir en su desarrollo.
- Los votos depositados en la urna pueden ser válidos o nulos:
  - Son votos válidos: los votos a las candidaturas y el voto en blanco.
  - Son votos en blanco los sobres que no contienen papeleta.
  - Son votos nulos los que determina la Ley Electoral por contener alguna irregularidad. Se describen en el apartado IV. letra b) de este manual.
- Sólo la Presidencia y los Vocales de la Mesa deciden sobre la validez o nulidad de un voto.
- Los votos declarados nulos por la Mesa han de conservarse siempre para futuras reclamaciones y deberán guardarse en el sobre de documentación nº 1.



## 5 Cierre del escrutinio

- Finalizado el escrutinio de los resultados, la Mesa después de redactar el acta de la sesión, distribuye la documentación en 4 sobres grandes de color marrón.
- El sobre nº 1 debe contener el original del acta de constitución de la Mesa, del acta de sesión, la lista numerada de votantes, la lista del censo electoral y las papeletas declaradas nulas.
- Los sobres nº 2 y 4 contendrán cada uno de ellos las copias de las actas de constitución y de sesión. El sobre nº 3 contendrá además de las citadas copias, las solicitudes de reintegro de los gastos de franqueo del voto por correo desde el extranjero, si las hubiera.
- Una vez cerrados los 4 sobres, la Presidencia, las Vocalías y los Interventores o Interventoras pondrán sus firmas en ellos cruzando las solapas. Inmediatamente se desplazarán al juzgado de Primera Instancia o de Paz más próximo a la Mesa para hacer entrega de los mismos.

# Índice

I	<b>Documentación electoral de la Mesa</b>	Página
<b>A</b>	Manual con las instrucciones para miembros de Mesas electorales.	11
<b>B</b>	Relación y características de la documentación electoral de la Mesa.	11
<b>C</b>	Aviso a cada miembro de la Mesa.	12
<b>D</b>	Papeletas, sobres, urnas y cabinas.	13
<b>E</b>	Comprobación de las condiciones del local de la Mesa.	14
<b>II</b>	<b>Mesas Electorales</b>	
<b>A</b>	Formación de las Mesas.	15
<b>B</b>	Constitución de las Mesas.	15
<b>C</b>	Sustitución de la Presidencia y Vocalías titulares.	16
<b>D</b>	Imposibilidad de constitución de las Mesas.	16
<b>E</b>	Recepción de credenciales de Interventores e Interventoras.	17
<b>F</b>	Acta de Constitución de la Mesa.	18
<b>G</b>	Expedición de copias del acta de constitución.	19
<b>H</b>	Funciones de la Presidencia y Vocalías.	19
<b>I</b>	Autoridad de la Presidencia y Vocalías.	20
<b>J</b>	Derechos de la Presidencia y Vocalías.	21
<b>K</b>	Permanencia y ausencia de la Presidencia, Vocalías y suplentes durante la votación.	22
<b>L</b>	Prohibición a los miembros de las Mesas de portar o utilizar leyendas, símbolos y emblemas de propaganda electoral.	22
<b>M</b>	Facultades de los Interventores e Interventoras.	23
<b>N</b>	Facultades de las Apoderadas y Apoderados.	24



<b>III</b>	<b>Votación</b>	Página
<b>A</b>	Inicio de la votación.	26
<b>B</b>	Acreditación del derecho de voto.	26
<b>C</b>	Certificaciones censales específicas para votar en las Mesas electorales.	28
<b>D</b>	Desarrollo de la votación.	29
<b>E</b>	Anotaciones en la lista numerada de votantes de la Mesa.	31
<b>F</b>	Interrupción de la votación.	31
<b>G</b>	Suspensión de la votación.	32
<b>H</b>	Reclamaciones ante la Mesa electoral.	32
<b>I</b>	Finalización de la votación.	33
<b>J</b>	Voto por correo:	
	> Apertura e introducción en la urna	33
	> Admisión	34
	> Impugnación	34
<b>K</b>	Voto de miembros de Mesa, Interventores e Interventoras.	36
<b>L</b>	Firma de la lista numerada de votantes de la Mesa.	36
<b>M</b>	Certificado de votación para el electorado.	36
<b>N</b>	Personas que pueden entrar o permanecer en el local.	37
<b>O</b>	Presencia de medios de comunicación en los Locales o Colegios electorales.	38
<b>IV</b>	<b>Escrutinio y recuento de votos</b>	
<b>A</b>	Carácter público del escrutinio.	39
<b>B</b>	Voto nulo y en blanco.	39
<b>C</b>	Procedimiento de recuento de los votos de la Mesa.	40
<b>D</b>	Proclamación de los resultados de la Mesa.	41
<b>E</b>	Representantes de la Administración Vasca.	42
<b>F</b>	Notificación Provisional del Escrutinio de la Mesa electoral.	42
<b>G</b>	Acta de la Sesión de la Mesa electoral.	42

<b>V</b>	<b>Preparación y entrega de la documentación electoral</b>	Página
<b>A</b>	Distribución de la documentación electoral en los 4 sobres numerados.	45
<b>B</b>	Entrega en el Juzgado de la documentación electoral.	46
<b>Anexo</b>	<b>Modelos de los documentos que figurarán en la mesa electoral</b>	
	Acta de Constitución de la Mesa electoral. (Mod. EHDM/8.1)	48
	Notificación Provisional del Escrutinio de la Mesa electoral. (Mod. EHDM/8.2)	49
	Acta de la Sesión de la Mesa electoral. (Mod. EHDM/8.3)	50
	Lista numerada de votantes. (Mod. EHDM/8.4) (Mod. EHDM/8.4a)	51, 52
	Cuatro sobres (color marrón) para la documentación electoral de la Mesa. (Mod. EHDM/8.5)	53
	Recibo del Juzgado a la Mesa justificativo de la entrega de los sobres nºs 1, 2, 3 y 4. (Mod. EHDM/8.9)	54
	Certificados de votación que se extenderán por la Mesa a petición del electorado. (Mod. EHDM/8.11)	55
	Sobre para la inclusión de los resguardos del coste del envío del voto por correo desde el extranjero. (Mod. EHDM/8.12)	56
	Dos sobres dirigidos a la Presidencia de la Mesa electoral con copias de las credenciales de los Interventores e Interventoras de la Mesa. (Mod. EHIA/5.2 color blanco y 5.3 color amarillo)	57

## I. DOCUMENTACIÓN ELECTORAL DE LA MESA

# I. DOCUMENTACIÓN ELECTORAL DE LA MESA

### A. Manual con las instrucciones para miembros de Mesas Electorales.

Este Manual va dirigido a las personas designadas por sorteo para formar parte de una Mesa electoral a fin de facilitarles el ejercicio de sus funciones durante la jornada electoral. Se trata de un texto, supervisado por la Junta Electoral Central y la de la Comunidad Autónoma Vasca y aprobado por el Gobierno Vasco, que se les entrega junto con su nombramiento y que se complementa con un Anexo en el que se adjuntan los modelos de los impresos electorales a utilizar por la Mesa.

### B. Relación y características de la documentación electoral de la Mesa.

La Mesa debe tener la siguiente documentación necesaria para sus funciones:

1. La Mesa contará con un ejemplar certificado de la lista del censo electoral que le corresponde, para que los miembros de la misma puedan comprobar que cada votante figura inscrito en el censo. Al finalizar la jornada, este ejemplar se incluirá obligatoriamente en el sobre nº 1 que ha de preparar la Mesa al final de la jornada.

Contará además con una lista del callejero de la sección electoral a la que pertenece la Mesa, y el rango alfabético de iniciales del primer apellido de los electores que contiene, para su exposición pública en el local electoral.

Asimismo, en el caso de que se hayan producido altas o bajas de última hora en las listas del censo correspondiente a la Mesa o, en su caso, modificaciones en los electores que vayan a votar por correo, la Mesa encontrará entre la documentación electoral, apéndices en papel con esta información (altas, bajas y nuevos votantes por correo).

2. Acta de Constitución de la Mesa electoral (Mod. EHDM/8.1).
3. Notificación Provisional del Escrutinio de la Mesa electoral (Mod. EHDM/8.2).
4. Acta de la Sesión de la Mesa electoral (Mod. EHDM/8.3).



## I. DOCUMENTACIÓN ELECTORAL DE LA MESA



5. Lista numerada de votantes (Mod. EHDM/8.4).
6. Cuatro sobres (color marrón) para la Documentación electoral de la Mesa (Mod. EHDM/8.5).
7. Recibo del Juzgado a la Mesa justificativo de la entrada de los sobres nº 1, 2, 3 y 4 (Mod. EHDM/8.9).
8. Un bloc con los certificados de votación que entregará la Mesa a petición del electorado (Mod. EHDM/8.11).
9. Un sobre para la inclusión de los resguardos del coste del envío del voto por correo desde el extranjero (Mod. EHDM/8.12)
10. Dos sobres dirigidos a la Presidencia de la Mesa electoral, con copias de las credenciales de los Interventores e Interventoras que actúan y están censados en la misma (Mod. EHIA/5.2 y 5.3).
11. En su caso, un listado conteniendo aquellas personas censadas en la Mesa con discapacidad visual que conozcan el sistema de lecto-escritura Braille y tengan reconocido un grado de minusvalía igual o superior al 33 por ciento y que hayan comunicado al Gobierno Vasco su intención de utilizar este tipo de voto previsto en la normativa vigente que regula un procedimiento de votación accesible para este colectivo.
12. En su caso, la documentación reglamentaria para la utilización de dicho sistema de votación que la Mesa entregará a las personas incluidas en el citado listado (existirá una carpeta con dicha documentación para cada uno de los que aparecen en el citado listado).

### C. Aviso a cada miembro de la Mesa.

La Presidencia y las Vocalías deben conocer la existencia de la persona “representante de la Administración vasca” que deberá realizar los pagos de sus correspondientes dietas y les proporcionará, en su caso, los documentos electorales que falten en la Mesa electoral. En el caso de carecer de alguno de ellos podrán comunicar dicha circunstancia a la Junta Electoral de Zona a la que pertenece su Mesa para que proceda a su suministro.



## I. DOCUMENTACIÓN ELECTORAL DE LA MESA

### D. Papeletas, sobres, urnas y cabinas.

1. Las papeletas de votación de color blanco serán colocadas en muebles o mesas auxiliares situadas dentro del local donde actúe la Mesa electoral pero a distancia de ésta, de forma que pueda ser vigilada por los componentes de la misma.
2. En ningún caso podrá haber papeletas colocadas en la Mesa electoral.
3. En todas las Mesas se instalará una cabina electoral adosada a la pared para que el electorado que lo desee pueda hacer uso de ella al objeto de introducir la papeleta de votación en su sobre que, a continuación, la entregará a la Presidencia (Art. 99.2 de la Ley 5/1990 de Elecciones al Parlamento Vasco).
4. En las cabinas electorales deberá haber en todo momento un número suficiente de papeletas de cada candidatura y sobres de votación del modelo oficial a disposición del electorado.
5. La Presidencia de la Mesa procurará que en el mueble o mesa auxiliar correspondiente no falten papeletas de ninguna candidatura durante todas las horas de la votación.
6. En las Mesas electorales habrá solamente una urna, que podrá ser de cualquier color o tonalidad, para las elecciones al Parlamento Vasco (Art. 99.1 de la Ley 5/1990 de Elecciones al Parlamento Vasco).
7. La urna de cada Mesa electoral deberá estar precintada a fin de impedir su apertura sin conocimiento de la Mesa, de los Interventores, Interventoras, Apoderadas y Apoderados. En caso de ruptura o deterioro del precinto, la Presidencia de la Mesa deberá asegurar el cierre de la urna mediante la utilización de cualquier elemento que tenga a su disposición.
8. Si el día de la votación faltase cualquiera de los elementos anteriormente citados en el momento de la constitución de la Mesa o en cualquier momento posterior, la Presidencia de la Mesa lo comunicará inmediatamente a la persona representante designada por la Administración vasca en la Mesa electoral o a la Junta Electoral de Zona correspondiente, para que se proceda a su suministro (Arts. 99.4 y 109 de la Ley 5/1990 de Elecciones al Parlamento Vasco).



## I. DOCUMENTACIÓN ELECTORAL DE LA MESA

### E. Comprobación de las condiciones del local de la Mesa

El local electoral donde se ubica la Mesa ha de tener las condiciones adecuadas para celebrar la votación. La entrada al local ha de estar siempre libre y accesible para las personas que tienen derecho a entrar en él.

Debe haber mesas y sillas suficientes para las personas que componen la Mesa electoral, luz apropiada, material de escritorio y letreros de señalización del local o colegio electoral así como del Distrito, Sección y Mesa.

En los casos en que personas con discapacidad visual hayan comunicado al Gobierno Vasco su intención de acogerse al voto Braille, la normativa reglamentaria establece un procedimiento de votación accesible para facilitar el ejercicio del derecho de sufragio. En este sentido, el local o colegio electoral en el que les corresponde votar, debe disponer de un espacio concreto, accesible y adecuado que garantice la privacidad de dichas personas, debiéndose encontrar lo más cerca posible de la Mesa en la que les corresponda ejercer su derecho de voto.



## II. MESAS ELECTORALES

# II. MESAS ELECTORALES

### A. Formación de las Mesas.

En cada Sección electoral habrá, al menos, una Mesa encargada de presidir y ordenar la votación, realizar el escrutinio y cuidar del cumplimiento de la Ley Electoral el día de la votación (Arts. 40 y 41.1 de la Ley 5/1990 de Elecciones al Parlamento Vasco).

La Mesa electoral estará compuesta por (Art. 41.1 de la Ley 5/1990 de Elecciones al Parlamento Vasco):

- Una o un Presidente.
- Dos Vocales.

**Los cargos de Presidente o Presidenta, Vocales y sus suplentes son obligatorios** y, el no acudir el día de la votación a desempeñar sus funciones y abandonarlas sin causa legítima, puede suponer la comisión de delito electoral castigado con una pena de prisión de 3 meses a 1 año o multa de 6 a 24 meses (art. 143 Ley Orgánica del Régimen Electoral General).

### B. Constitución de las Mesas.

**El día de la votación, a las 8 de la mañana**, la Presidencia titular y sus dos suplentes y las dos Vocalías y sus respectivos suplentes deberán acudir al local designado para constituir y presidir la Mesa electoral para la que han sido nombrados (Art. 97 de la Ley 5/1990 de Elecciones al Parlamento Vasco).

La Mesa electoral se constituirá **antes de las ocho y treinta de la mañana** con una Presidencia y dos Vocalías, es decir, con tres personas entre las designadas para los cargos de Presidenta o Presidente y Vocales ya sean titulares o suplentes.

No se podrá proceder a constituir la Mesa sin la presencia de las citadas personas.



## II. MESAS ELECTORALES

### C. Sustitución de la Presidencia y Vocalías Titulares (Art. 98.2 de la Ley 5/1990 de Elecciones al Parlamento Vasco).

1. Si no concurriese el Presidente o Presidenta titular será sustituida por su primer suplente.
2. Si tampoco concurriera la persona anterior, ésta será sustituida por el segundo o la segunda suplente.
3. Si no concurriese ninguna de las personas anteriores, la Presidencia será ocupada en este orden:
  - 1<sup>er</sup>. Vocal titular.
  - 2<sup>o</sup>. Vocal titular.

Las Vocalías titulares que no hayan acudido o que tomaron posesión de la Presidencia, serán sustituidas por sus suplentes respectivos.

### D. Imposibilidad de constitución de las Mesas.

Si no concurriese el número mínimo de tres personas electoras designadas para la Presidencia o Vocalías necesarias para constituir la Mesa (incluidos suplentes), los Interventores e Interventoras o las personas que se hallaren presentes, **antes de las ocho y treinta de la mañana**, telefonarán inmediatamente a la Junta Electoral de Zona correspondiente para que proceda a nombrar una o un representante que acudirá a la Sección electoral para designar entre los o las presentes la formación de la Mesa (Art. 98. 3 de la Ley 5/1990 de Elecciones al Parlamento Vasco).

Si a pesar de lo señalado anteriormente, no pudiera constituirse la Mesa electoral **antes de las diez horas de la mañana**, la o el representante designado por la Junta Electoral de Zona comunicará dicha circunstancia a la referida Junta que convocará una nueva votación en la Mesa dentro de los dos días siguientes (Art. 98.4 de la Ley 5/1990 de Elecciones al Parlamento Vasco).





## II. MESAS ELECTORALES

### E. Recepción de credenciales de Interventoras e Interventores.

**Entre las ocho y las ocho treinta de la mañana** la Presidencia y las Vocalías recibirán las credenciales que presenten los Interventores e Interventoras de las candidaturas.

En este sentido se consideran válidas las credenciales talonarias de Interventoras e Interventores remitidas en papel autocopiativo, así como las emitidas en documentos individuales idénticos, editadas mediante sistemas informáticos y debidamente selladas por las Juntas Electorales de Zona.

Sólo podrán integrarse en la Mesa de votación dos Interventores por cada candidatura proclamada (Art. 92.1 de la Ley 5/1990 de Elecciones al Parlamento Vasco).

A tal fin, la Presidencia de la Mesa electoral, irá numerando las credenciales que se le presenten por orden cronológico.

Acto seguido, la Presidencia y las Vocalías deberán comprobar que la credencial presentada por el Interventor o Interventora es conforme con la hoja talonaria o copia del nombramiento que obra en poder de la Mesa.

Cuando sean distintas o no coincida la mencionada credencial y la hoja talonaria o cuando no existiera hoja talonaria alguna, la Mesa podrá dar posesión a la Interventora o Interventor, aunque consignando tal incidencia en el Acta de la Sesión de la Mesa (Art. 92.9 de la Ley 5/1990 de Elecciones al Parlamento Vasco). Sin embargo, en el caso de que la Mesa electoral no hubiera recibido la hoja talonaria o copia del nombramiento, el Interventor o la Interventora no podrá votar en la Mesa en la que estuviere acreditada, aunque dicha persona fuera elector o electora en la



## II. MESAS ELECTORALES



circunscripción en la que ejerce sus funciones (Art. 92.10 de la Ley 5/1990 de Elecciones al Parlamento Vasco, modificado por la Ley 1/2003, de 28 de marzo).

Ahora bien, si el Interventor o la Interventora concurriera sin su credencial, habiendo recibido la Mesa la hoja talonaria, comprobada su identidad, la Presidencia le permitirá integrarse en la Mesa teniendo en este caso derecho a votar en la misma, siempre que fuera elector o electora en la circunscripción en la que actúa como tal (Art. 92.10 de la Ley 5/1990 de Elecciones al Parlamento Vasco, modificado por la Ley 1/2003, de 28 de marzo).

Si la Interventora o el Interventor se presentase en la Mesa electoral **después de las ocho y treinta horas de la mañana**, una vez confeccionada el Acta de Constitución de la Mesa, la Presidencia **no le dará posesión del cargo**, si bien podrá votar en dicha Mesa, únicamente en el caso de que sea electora o elector de la circunscripción en la que iba a ejercer sus funciones (Art. 92.11 de la Ley 5/1990 de Elecciones al Parlamento Vasco, modificado por la Ley 1/2003, de 28 de marzo).

Tanto las credenciales entregadas por los Interventores e Interventoras como las mencionadas hojas talonarias o copias del nombramiento recibidas por la Presidencia, deberán adjuntarse al Acta de la Sesión e introducirse en el sobre color marrón nº 1 (Mod. EHDM/8.5).

### F. Acta de Constitución de la Mesa (Art. 100.1 y 2 de la Ley 5/1990 de Elecciones al Parlamento Vasco).

**A las ocho treinta horas de la mañana** la Presidencia extenderá el Acta de la Constitución de la Mesa (Mod. EHDM/8.1) que deberá ir firmada por los miembros de la Mesa y las Interventoras e Interventores.

En la mencionada acta se expresará necesariamente con qué personas queda constituida la Mesa y en qué concepto, así como la relación nominal de Interventores e Interventoras y la indicación de la candidatura por la que lo sean.

El original del Acta de Constitución de la Mesa se introducirá en el sobre color marrón nº 1 y tres copias literales de dicho original se introducirán también en los sobres color marrón nº 2, 3 y 4.

## II. MESAS ELECTORALES

### G. Expedición de copias del acta de constitución de la Mesa.

La Presidencia deberá entregar una copia del acta de constitución de la Mesa, firmada por los y las componentes de la misma, a los Interventores e Interventoras y Apoderadas y Apoderados que lo reclamen. Sólo se entregará un acta por candidatura (Art. 100.3 de la Ley 5/1990 de Elecciones al Parlamento Vasco).

Si la Presidencia rehusare o demorase la entrega de la mencionada copia, la persona afectada podrá levantar protesta, mediante escrito duplicado. Una copia se adjuntará al expediente electoral y la otra será elevada por la citada persona a la Junta Electoral de Territorio Histórico correspondiente (Art. 100.4 de la Ley 5/1990 de Elecciones al Parlamento Vasco).



### H. Funciones de la Presidencia y Vocalías.

La Presidenta o Presidente de la Mesa y en su ausencia la Vocalía que ocupe la Presidencia adoptará las medidas convenientes para EVITAR:

1. Que en los locales de votación y en sus inmediaciones se realice propaganda de ningún género a favor de los candidatos ni se interroge al electorado sobre el sentido de su voto antes del ejercicio del mismo (Art. 111 de la Ley 5/1990, de Elecciones al Parlamento Vasco modificado por la Ley 15/1998, de 19 de junio).
2. Que se formen grupos susceptibles de entorpecer de cualquier manera el acceso a los locales, no admitiéndose la presencia en las proximidades de quien o quienes puedan dificultar o

## II. MESAS ELECTORALES

coaccionar el libre ejercicio del derecho del voto (Art. 111 de la Ley 5/1990 de Elecciones al Parlamento Vasco, modificado por la Ley 15/1998, de 19 de junio).

3. Que se repartan papeletas de las candidaturas en los locales o colegios electorales el día de la votación (Art. 89.2 de la Ley 5/1990 de Elecciones al Parlamento Vasco).
4. Que penetren en el local de la Mesa electoral personas portando armas o instrumentos susceptibles de ser usados como tales. En este caso, la Presidencia ordenará la inmediata expulsión de quienes infrinjan este precepto (Art. 108.3 de la Ley 5/1990 de Elecciones al Parlamento Vasco).

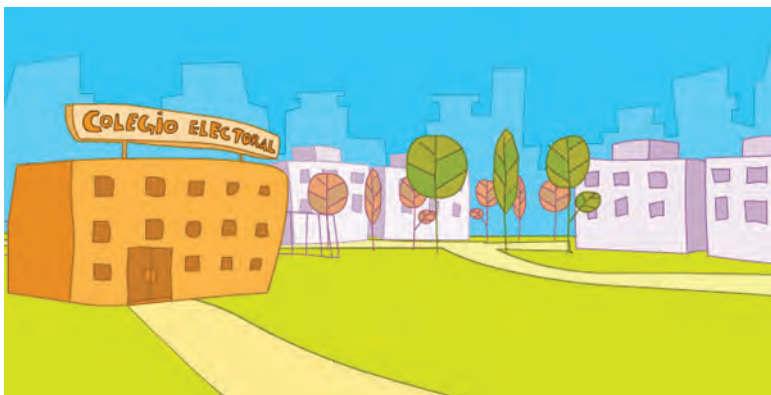

### I. Autoridad de la Presidencia y Vocalías.

La Presidencia de la Mesa, y en su ausencia la Vocalía que ocupe la misma, tendrá dentro del local electoral autoridad exclusiva para conservar el orden, asegurar la libertad del electorado y mantener la observancia de la Ley.

Igualmente adoptará las medidas necesarias para garantizar la libertad de voto y mantener el orden en los accesos y proximidades de los locales no permitiendo la realización de propaganda electoral de ningún género ni encuestas destinadas a conocer el sentido del voto del electorado antes del ejercicio del mismo. (Arts. 108.2 y 111 de la Ley 5/1990 de Elecciones al Parlamento Vasco, modificado este último por la Ley 15/1998, de 19 de junio).

## II. MESAS ELECTORALES

Las Fuerzas de Policía prestarán a la Presidencia los auxilios que ésta les requiera (Art. 108.2 de la Ley 5/1990 de Elecciones al Parlamento Vasco).

Ninguna autoridad podrá detener a los Presidentes o las Presidentas, Vocales o Interventoras e Interventores de las Mesas electorales durante las horas de la votación en que deban desempeñar sus funciones salvo en caso de flagrante delito (Art. 108.5 de la Ley 5/1990 de Elecciones al Parlamento Vasco).

La Presidencia de la Mesa deberá reseñar en el Acta de la Sesión (Mod. EHDM/8.3) cualquier incidente que hubiera afectado al orden en los locales de las Secciones así como el nombre y los apellidos de quien lo hubiera provocado (Art. 108.4 de la Ley 5/1990 de Elecciones al Parlamento Vasco).

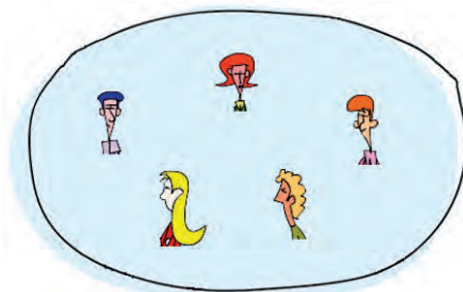

### J. Derechos de la Presidencia y Vocalías.

- Las personas que trabajan por cuenta ajena y los funcionarios y funcionarias nombradas para la Presidencia y Vocalías de las Mesas electorales tendrán derecho a un permiso retribuido de jornada completa durante el día de la votación, si es laboral. Si no fuera así, podrán disfrutar de una **reducción de cinco horas de su jornada de trabajo** el día inmediatamente posterior al de la votación (Art. 45 de la Ley 5/1990 de Elecciones al Parlamento Vasco).
- La Presidencia y las Vocalías de las Mesas electorales tienen derecho el día de la votación a una **dieta** por importe de 75 euros por persona, que les será abonada por el o la Representante de la Administración Vasca correspondiente durante la jornada electoral.



## II. MESAS ELECTORALES

- Las Presidencias y las Vocalías de las Mesas electorales están protegidas **por el Sistema de Seguridad Social** frente a las contingencias y situaciones que puedan derivarse de su participación en las elecciones. Si usted tuviera que hacer uso de esta protección, póngase en contacto con el Responsable Territorial del servicio electoral del Gobierno Vasco, llamando al número telefónico 012.

### K. Permanencia y ausencia durante la votación de la Presidencia, Vocalías y suplentes (Art. 101.2 de la Ley 5/1990 de Elecciones al Parlamento Vasco).

1. Es obligatorio para la Presidencia y Vocalías permanecer ininterrumpidamente en el local en que se efectúe la votación, desde las ocho de la mañana hasta la terminación del escrutinio y posteriores operaciones.
2. No obstante, la Presidencia y las Vocalías podrán ausentarse de forma transitoria y por causa justificada de la Mesa electoral, que en todo caso deberá contar al menos con la presencia de dos de sus miembros.
3. Constituida la Mesa, los cargos suplentes que no formen parte de la misma podrán retirarse.



### L. Prohibición a los miembros de las Mesas de portar o utilizar leyendas, símbolos y emblemas de propaganda electoral (Art. 98.5 de la Ley 5/1990 de Elecciones al Parlamento Vasco, añadido por la Ley 11/2015, de 23 de diciembre)

La Presidencia y las Vocalías de las Mesas electorales no podrán portar o utilizar leyendas, símbolos, emblemas o lemas que directa o indirectamente puedan ser constitutivos de propaganda electoral.

## II. MESAS ELECTORALES

### M. Facultades de los Interventores e Interventoras.

Las Interventoras e Interventores estarán presentes en las Mesas electorales y colaborarán en el buen funcionamiento del proceso de votación y escrutinio, velando con la Presidencia y Vocalías para que los actos electorales se realicen de acuerdo con la Ley (Art. 93.1 de la Ley 5/1990 de Elecciones al Parlamento Vasco).

Desde que comienza la jornada electoral y hasta que ésta finalice, las listas del censo electoral proporcionadas a los representantes de las candidaturas deberán permanecer dentro del recinto del colegio electoral. Las representaciones de las candidaturas, concluida la jornada electoral, las podrán llevar consigo, sin que en modo alguno pueda deducirse que ello reduce su compromiso de utilizarlos para los fines específicos permitidos en la legislación electoral.



#### **Los Interventores e Interventoras podrán, de acuerdo con la Ley (Art. 93.2 de la Ley 5/1990 de Elecciones al Parlamento Vasco):**

1. Solicitar copias del Acta de Constitución de la Mesa (Mod. EHDM/8.1) y del Acta de la Sesión o de un extremo determinado de ellas (Mod. EHDM/8. 3) así como Notificaciones provisionales del Escrutinio (Mod. EHDM/8.2). No se expedirá más de una copia o notificación por candidatura.
2. Reclamar sobre la identidad de la persona electora, lo que deberán realizar públicamente.
3. Anotar, si lo desean, en una lista numerada del electorado (distinta de la lista numerada de votantes, Mod. EHDM/8.4), el nombre y apellidos de los que votan por el orden en que emitan su voto.
4. Pedir, durante el escrutinio de la Mesa electoral, la papeleta leída por la Presidencia para su examen.
5. Cursar las protestas y reclamaciones que estimen oportunas sobre cualquier acto u operación electoral que debieran resolverse por la Mesa o que entienda mal resueltas, teniendo derecho a que se haga constar su protesta o reclamación en el Acta de la Sesión (Mod. EHDM/8.3).
6. También los Interventores e Interventoras tienen derecho a votar en la Mesa en la que ejercen las funciones, al final de la

## II. MESAS ELECTORALES

sesión, junto con los miembros de la Mesa electoral, siempre que sean electores o electoras de la circunscripción a la que pertenece la Mesa.

- Las Interventoras e Interventores podrán portar si lo desean un Emblema o Adhesivo con la denominación, siglas y símbolo de la formación política a la que representan y con la inscripción ARTEKARIA-INTERVENTORA o INTERVENTOR, a los meros efectos de identificación y no con el fin de realizar campaña electoral (Art. 95 de la Ley 5/1990 de Elecciones al Parlamento Vasco, modificado por la Ley 11/2015, de 23 de diciembre).

En consecuencia, queda prohibida el día de la elección la utilización por dichas personas de leyendas, símbolos o lemas distintos a los señalados anteriormente y en especial aquellos que puedan ser constitutivos de propaganda electoral. No cabe amparar que las formaciones políticas diseñen un uniforme o vestimenta específica para sus Apoderados o Interventores.

### N. Facultades de los Apoderados y Apoderadas.

Las Apoderadas y Apoderados deberán ostentar la representación de la candidatura en todos los actos y operaciones electorales (Art. 94.1 de la Ley 5/1990 de Elecciones al Parlamento Vasco).

Los Apoderados y Apoderadas tienen libre acceso a las Mesas electorales, pudiendo permanecer en las mismas, siempre que acrediten ante la Presidencia o las Vocalías su identidad y apoderamiento por medio de certificación expedida ante notario o notaria o por la Secretaría de la Junta Electoral de la Comunidad Autónoma, de Territorio Histórico o de Zona (Art. 94.3 de la Ley 5/1990 de Elecciones al Parlamento Vasco, modificado por la Ley 1/2003, de 28 de marzo).

#### Hay que distinguir cuatro clases de apoderamiento:

- La credencial de apoderamiento expedida por la Secretaría de la Junta Electoral de la Comunidad Autónoma que faculta a la Apoderada y Apoderado para desempeñar sus funciones en más de una circunscripción o Territorio Histórico.
- La credencial de apoderamiento expedida por la Secretaría de la Junta Electoral de Territorio Histórico que faculta al Apode-





## II. MESAS ELECTORALES

rado o Apoderada para desempeñar sus funciones en todo el Territorio Histórico respectivo.

3. La credencial de apoderamiento expedida por la Secretaría de la Junta Electoral de Zona que faculta al Apoderado o Apoderada para desempeñar sus funciones solamente en las Secciones Electorales de dicha Junta Electoral de Zona.
4. La escritura pública notarial que acredite el apoderamiento.

Por todo ello la Mesa deberá comprobar la credencial de apoderamiento presentada a fin de cerciorarse de si la presencia del Apoderado o Apoderada es conforme a derecho.

Las Apoderadas y Apoderados tienen las mismas facultades que los Interventores e Interventoras y solo podrán votar en la Sección y Mesa que les corresponda, conforme a su inscripción en el censo electoral (Art. 94. 4 de la Ley 5/1990 de Elecciones al Parlamento Vasco).

**No es necesario tener la condición de elector o electora para poder ejercer de Apoderada o Apoderado ya que es suficiente con ser mayor de edad y hallarse en el pleno uso de sus derechos civiles y políticos (Art. 94.2 de la Ley 5/1990, de Elecciones al Parlamento Vasco, modificado por la Ley 1/2003, de 28 de marzo).**

Los Apoderados y Apoderadas podrán portar si lo desean un Emblema o Adhesivo, con la denominación, siglas y símbolo de la formación política a la que representan y con la inscripción AHALDUNA-APODERADO o APODERADA, a los meros efectos de identificación y no con el fin de realizar campaña electoral (Art. 95 de la Ley 5/1990 de Elecciones al Parlamento Vasco, modificado por la Ley 11/2015, de 23 de diciembre).

En consecuencia, queda prohibida el día de la elección la utilización por dichas personas de leyendas, símbolos o lemas distintos a los señalados anteriormente y en especial aquellos que puedan ser constitutivos de propaganda electoral.



### III. VOTACIÓN

## III. VOTACIÓN

#### A. Inicio de la votación.

La votación se celebrará **entre las nueve y las veinte horas** sin interrupción (Art. 101 de la Ley 5/1990 de Elecciones al Parlamento Vasco).

Una vez constituida la Mesa dará comienzo la votación, diciendo la Presidencia: 'bozketa hasten da', o bien, 'empieza la votación'.

#### B. Acreditación del derecho de voto (Art. 105 de la Ley 5/1990 de Elecciones al Parlamento Vasco, modificado por la Ley 15/1998, de 19 de junio).

El derecho del voto se acreditará por el electorado, mediante el cumplimiento de los siguientes requisitos:

1. Por la inscripción del electorado en los ejemplares certificados de las listas del censo electoral correspondientes a las Mesas.
2. Por acreditar la identidad del electorado mediante la exhibición del DNI, pasaporte o permiso de conducir en que aparezca la fotografía del o de la titular. La identificación mediante alguno de los tres documentos señalados no puede ser sustituida por ningún otro tipo de documento ni acto de reconocimiento y la Mesa no deberá aceptar el voto. El incumplimiento por la Mesa de lo antes señalado sobre los medios de acreditación de la identidad del que vota puede suponer la comisión de delito electoral o de una infracción administrativa. En el caso de delito, éste será castigado con una pena de prisión de 3 meses a 1 año o multa de 6 a 24 meses (art. 143 Ley Orgánica del Régimen Electoral General). Para el caso de infracción administrativa, ésta se castigará con una multa económica (artículo 132 de la Ley 5/1990, de Elecciones al Parlamento Vasco, modificado por la Ley 11/2015, de 23 de diciembre). No es requisito imprescindible que los documentos señalados sean vigentes ya que puede votar con documentos caducados siempre que no surjan dudas sobre la identidad del que vota. Sin embargo, no sirve para votar el resguardo de tramitación del DNI puesto que en él no aparece la fotografía del votante. Tampoco se aceptará una fotocopia de los documentos antes señalados.
3. Por acreditar tener cumplidos 18 años el día de la votación, mediante el DNI, pasaporte o carne de conducir.



### III. VOTACIÓN

**Si el elector o la electora no figura en la lista del censo, sólo podrá votar si presenta:**

- **Certificación censal específica de alta en el censo:**

La inscripción en las listas del censo electoral de la Mesa puede ser suplida mediante la presentación por el electorado de la certificación censal específica de alta que prueba el derecho del mismo a figurar en el censo electoral de la Mesa debiéndose permitir el voto (En este sentido, ver el punto C de este apartado).

- **Sentencia judicial:**

De igual manera, la inscripción en las listas del censo electoral de la Mesa puede ser suplida mediante la exhibición por el electorado de la correspondiente sentencia judicial en la que se acredite el derecho del mismo a figurar en el censo de la Sección correspondiente, debiéndose permitir el voto. La Mesa deberá pedir al electorado la citada sentencia judicial a fin de incorporarla junto con el resto de la documentación electoral en el sobre color marrón nº 1 (Mod. EHDM/8.5).



Además, se deberá tener en cuenta lo siguiente:

- Las personas que hayan solicitado emitir el voto por correo tanto desde España como los ciudadanos y ciudadanas vascas que se encuentran temporalmente en el extranjero no podrán votar personalmente en la Mesa aunque figuren en el censo electoral de la misma. En estos casos, aparecerá una letra “C” al lado de su nombre en la lista del censo o figurará en una “relación del electorado de la Mesa que ha solicitado el voto por correo”, como apéndice a la lista del censo.
- Los Interventores e Interventoras censados en una circunscripción electoral diferente a la que pertenece la Mesa en la que ejercerán sus funciones, no podrán votar en la misma, ya que no son electores o electoras de dicha circunscripción.
- Los Interventores e Interventoras que figuren en el censo de la Mesa electoral en la que están acreditados podrán emitir su sufragio en dicha Mesa, ya que tienen la condición de electores o electoras en la misma.



### III. VOTACIÓN

- Los Interventores e Interventoras que figuren en el censo de otra Mesa de la circunscripción electoral a la que pertenece la Mesa en la que están acreditados, podrán votar en esta última (si no lo han hecho por correo), aunque no estén en el censo. No podrán hacerlo en la Mesa en cuyo censo estuvieran inscritos. Nadie puede votar más de una vez, constituyendo delito electoral el votar dos o más veces en la misma elección.

#### Por último, no se debe olvidar que:

- Las dudas que, sobre la identidad del que vota, existiesen por reclamación que en el acto formulase públicamente un Interventor, Interventora, Apoderada, Apoderado o votante serán decididas por mayoría de la Presidencia y Vocalías a la vista de los documentos acreditativos y del testimonio que puedan presentar los y las votantes presentes.
- En el supuesto que no exista una coincidencia exacta entre nombres y apellidos contenidos en la lista del Censo y el que obre en el DNI respectivo por no corresponderse la ortografía vasca del apellido con la ortografía castellanizada o por aparecer el nombre en los dos idiomas oficiales en documentos distintos o por cualquier otro motivo, la Mesa deberá cerciorarse de la identidad del que vota (Art. 106.2 de la Ley 5/1990 de Elecciones al Parlamento Vasco).
- Ningún elector o electora podrá votar en otra Mesa que aquella que le corresponda, según el censo electoral. El voto es totalmente secreto y personal por lo que ninguna persona podrá votar por otra.



### C. Certificaciones censales específicas para votar en las Mesas electorales.

Las certificaciones censales específicas se expiden exclusivamente por las Delegaciones Provinciales de la Oficina del Censo Electoral al electorado y pueden ser de dos tipos:

- a) **De alta en el censo electoral de la Mesa:** Esta certificación constituye un medio de prueba de que la persona que la pre-

### III. VOTACIÓN

senta está inscrita en el censo electoral vigente aunque, por la razón que sea, no figure en los ejemplares certificados de las listas del censo puestas a disposición de las Mesas.

El número de las certificaciones censales específicas aportadas, que sean de alta en el censo de la Mesa, deberá ser consignado en el apartado correspondiente del Acta de la Sesión de la Mesa (Mod. EHDM/8.3).

- b) De corrección de errores materiales del censo electoral de la Mesa:** en este caso, la persona sí aparece en las listas del censo electoral de la Mesa pero existe algún error material en los datos de identificación de la misma en el citado censo (nombres, apellidos, domicilio o fecha de nacimiento). Por medio de esa certificación se enmiendan los referidos errores materiales del censo electoral de la Mesa.

Será válido tanto el original de la certificación de alta o de corrección de errores como la recibida por fax a través del Ayuntamiento respectivo.

Todas las anteriores certificaciones censales específicas aportadas por el electorado durante la votación deberán ser recogidas por la Mesa a fin de ser incorporadas, junto con el resto de la documentación electoral de la misma, en el sobre color marrón nº 1 (Mod. EHDM/8.5).

### D. Desarrollo de la votación.

El voto será secreto (Art. 104.1 de la Ley 5/1990 de Elecciones al Parlamento Vasco).

El electorado podrá pasar si lo desea por la cabina electoral, recogerá la papeleta de la candidatura elegida, la introducirá en un sobre y procederá a la votación (Art. 104.2).

El electorado se acercará, uno a uno, a la Mesa manifestando su nombre y apellidos (Art. 106.1 de la Ley 5/1990 de Elecciones al Parlamento Vasco).

Las Vocalías y los Interventores e Interventoras, siempre que lo deseen, comprobarán, mediante el examen de las listas del censo electoral y de las certificaciones censales aportadas o sentencias judiciales presentadas, el derecho a votar del electorado.



### III. VOTACIÓN

Una vez comprobada la identidad del elector o electora así como acreditado su derecho a votar en la Mesa electoral, ésta entregará por su propia mano a la Presidencia el sobre de votación. A continuación ésta, sin ocultarlo en ningún momento a la vista del público, manifestará en voz alta el nombre y apellidos de la persona electora, y, añadiendo 'vota', entregará el sobre a la persona electora, que lo depositará en la urna. (Art. 107.1 de la Ley 5/1990 de Elecciones al Parlamento Vasco, modificado por la Ley 11/2015, de 23 de diciembre)

Si las electoras o electores no supieran leer o padeciesen discapacidad física que les impidiese entregar la papeleta a la Presidencia de la Mesa, podrán acudir acompañados de una persona de su confianza que entregará el sobre de votación a la Presidencia de la Mesa (Art. 104.3 de la Ley 5/1990 de Elecciones al Parlamento Vasco, modificado por la Ley 11/2015, de 23 de diciembre y art. 109 de la Ley 5/1990 de Elecciones al Parlamento Vasco).

Los miembros de las Mesas electorales velarán para que los electores y las electoras con discapacidad puedan ejercer su derecho de voto con la mayor autonomía y accesibilidad posible adoptando para ello las acciones y medidas razonables que resulten precisas.

**Votación de las personas con discapacidad visual conectoras del sistema Braille** que utilicen el procedimiento de voto personal y accesible previsto en las elecciones al Congreso de Diputados y al Senado (Art. 104.3 de la Ley 5/1990 de Elecciones al Parlamento Vasco, modificado por la Ley 11/2015, de 23 de diciembre)

La Presidencia de la Mesa electoral o, en su caso, alguna de las Vocalías entregará, a la electora o elector con discapacidad visual que haya comunicado su intención de utilizar este procedimiento de votación al Gobierno Vasco, una carpeta con la documentación necesaria, previa comprobación mediante la exhibición del DNI, de su inclusión en el listado de las personas interesadas y que obra en poder de la Mesa electoral.

En la documentación entregada encontrarán unas instrucciones explicativas sobre la utilización de la misma, impresas en sistema de Braille.



### III. VOTACIÓN

No obstante, los o las miembros de Mesa le indicarán y le facilitarán el acceso al espacio del Colegio electoral habilitado para el manejo de la citada documentación.

Una vez seleccionada su opción de voto se seguirá el mismo procedimiento de votación descrito para la totalidad del electorado.

#### **Recuerde:**

- Una vez recogida la carpeta con la documentación, el elector o electora puede, si así lo desea, llevársela fuera del local electoral y regresar más tarde a la Mesa para emitir su voto.
- Estas personas, si lo desean, pueden seguir haciendo uso de la posibilidad de ser asistidas por una persona de su confianza para poder ejercer su derecho de voto.
- Después de la votación, es recomendable que el votante o la votante se lleve consigo la carpeta con la documentación que ha utilizado, con el fin de asegurar el secreto del voto emitido.

### **E. Anotaciones en la lista numerada de votantes.**

Introducido el sobre de votación en la urna, las Vocalías anotarán, en una lista numerada de votantes (Mod. EHDM/8.4), el nombre y apellidos de los que votan por orden en que emitan su voto, expresando el número con que figuran en las listas del censo electoral (Art. 107.2 de la Ley 5/1990 de Elecciones al Parlamento Vasco) o indicando los términos **“CERTIFICACIÓN”** o **“SENTENCIA”**, en el supuesto de que el derecho a votar se acredite mediante la aportación de certificación censal específica de alta o sentencia judicial.

Toda electora o elector tiene derecho a examinar si ha sido bien anotado su nombre y apellidos en la lista numerada de votantes que forme la Mesa (Art.107.3 de la Ley 5/1990 de Elecciones al Parlamento Vasco).

### **F. Interrupción de la votación.**

La Presidencia de la Mesa electoral deberá interrumpir la votación en el momento que advirtiera, por cualquier motivo, la falta en el

### III. VOTACIÓN

local de papeletas de alguna candidatura y no puedan suplirse mediante las papeletas suministradas por los Apoderados y Apoderadas o Interventoras e Interventores de la misma.

Se reanuda la misma una vez subsanadas las causas que motivaron la interrupción. Si dicha interrupción hubiese durado más de una hora se prorrogará el tiempo de votación por el que acuerde la Presidencia (Art. 101.3 de la Ley 5/1990 de Elecciones al Parlamento Vasco).

#### G. Suspensión de la votación.

Sólo por causa de fuerza mayor podrá suspenderse o no iniciarse el acto de la votación (Art. 102.1 de la Ley 5/1990 de Elecciones al Parlamento Vasco).

La suspensión de la votación deberá resolverse siempre por escrito razonado de la Presidencia de la Mesa, quien elevará inmediatamente copia del escrito a la Junta Electoral de Territorio Histórico que deberá comprobar los motivos alegados.

Si se suspendiera la votación, los votos emitidos serán destruidos (Art. 102.2 de la Ley 5/1990 de Elecciones al Parlamento Vasco).

#### H. Reclamaciones ante la Mesa electoral.

1. Las personas electoras sólo pueden formular reclamaciones derivadas de la existencia de dudas sobre la identidad de otro elector o electora o relativas a la negativa de la Mesa electoral a acreditar el ejercicio del derecho de voto por la electora o elector. Si la persona electora insiste ante la Mesa en su reclamación, la Presidencia, tras invitarle a deponer su actitud, puede requerir el apoyo de los Agentes de la autoridad para que abandone el local o colegio electoral.
2. Ante las reclamaciones de las personas interventoras y apoderadas sobre cualquier acto de la votación que suponga la privación del ejercicio del derecho de sufragio activo de las personas electoras, la Mesa decidirá por mayoría haciendo constar en el acta de la sesión el acuerdo de la Mesa y el motivo de la reclamación. (Art. 106.4 de la Ley 5/1990 de Elecciones al Parlamento Vasco, según la redacción dada por la Ley 11/2015, de 23 de diciembre)





### III. VOTACIÓN

3. La Presidencia no debe admitir ningún tipo de consulta salvo las que se deriven del ejercicio personal del derecho de voto y las que provengan de Interventoras o Interventores o Apoderadas o Apoderados de las candidaturas. Las personas electoras pueden, en su caso, presentar sus consultas ante la Junta Electoral de Zona. Si la persona electora insiste ante la Mesa en que se acepte su consulta, la Presidencia, tras invitarle a deponer su actitud, puede requerir el apoyo de los Agentes de la autoridad para que abandone el local o colegio electoral.

#### I. Finalización de la votación.

**A las 20,00 horas**, el Presidente o Presidenta dirá en voz alta ‘bozketa bukatzera doa’, o bien, ‘se va a concluir la votación’, y no permitirá entrar a nadie más en el local. La Presidenta o el Presidente preguntará si alguna de las personas electoras presentes no ha votado todavía, y se admitirán los votos que se den a continuación (Art. 112.1 de la Ley 5/1990 de Elecciones al Parlamento Vasco, modificado por la Ley 11/2015, de 23 de diciembre).

#### J. Voto por correo.

##### 1. Apertura e introducción en la urna.

Finalizada la votación a las 20.00 horas, la Presidencia procederá a examinar uno por uno los sobres de voto por correo de los vascos y vascas residentes en España que hayan sido entregados en la Mesa hasta esa hora y comprobar si el citado sobre dirigido a la Presidencia de la Mesa electoral lleva el sello de la oficina de correos que acredita haber sido enviado por correo certificado.

Asimismo, la Mesa comprobará que en el voto por correo recibido de las personas residentes temporalmente en el extranjero, con arreglo al procedimiento de votación previsto en la normativa vigente, consta claramente en el sobre dirigido a la Mesa un matasellos u otra inscripción oficial de una oficina de Correos del país extranjero que certifique el envío del voto antes del tercer día anterior al de la celebración de la votación.

No obstante, en ambos casos, si el citado sobre no lleva el sello de correo certificado o no cumple el requisito de temporalidad en el matasellos, deberá ser rechazado sin proceder a su apertura, para ser destruido, salvo que sea impugnado.



### III. VOTACIÓN



A continuación, con los sobres admitidos se procederá a abrir el sobre dirigido a la Mesa extrayendo del mismo la certificación de inscripción del elector o electora en el censo expedida por la Delegación de la Oficina del Censo Electoral correspondiente. Luego se comprobará si el que vota por correo se halla inscrito en la lista del censo electoral y si figura además anotado en ella como solicitante del voto por correo y la Presidencia introducirá el sobre que contenga la papeleta del voto, sin abrirlo, en la urna. El electorado que haya votado por correspondencia deberá ser incluido en la lista numerada de votantes (Mod. EHDM/8.4).

Si la Mesa, en la apertura del voto por correo recibido desde el extranjero, encuentra el impreso de solicitud para la devolución de los gastos de franqueo, deberá introducirlo en un sobre blanco (Mod. EHDM/8.12) destinado a tal fin, que posteriormente se guardará dentro del sobre color marrón nº 3 (Mod. EHDM/8.5).

**2. Admisión** (Art. 113 de la Ley 5/1990 de Elecciones al Parlamento Vasco).

**La Mesa electoral NO ADMITIRÁ el voto por correo en los siguientes casos:**

- Cuando el que vota por correo no estuviese inscrito en las listas del censo electoral de la Mesa.
- Cuando en el sobre dirigido a la Mesa no se acompañare el impreso de certificación de inscripción del elector o electora en el censo de la Mesa expedido por la Delegación de la Oficina del Censo Electoral correspondiente.
- Cuando no figurase anotada su solicitud de voto por correo en la lista del censo de la Mesa.

En los supuestos anteriores, cuando la Mesa electoral decida no admitir el voto por correo, éste no debe ser introducido en la urna ni puede ser computado como voto válido, ni nulo ni blanco, al no poder contabilizar dicho voto, por lo que el sobre del voto por correo debe ser destruido, salvo que sea impugnado.

**3. Impugnación** (Art. 114 de la Ley 5/1990 de Elecciones al Parlamento Vasco).

**La impugnación de los votos por correo deberá hacerse voto por voto**, no admitiéndose la impugnación de la totalidad del voto

### III. VOTACIÓN

por correo. La Mesa electoral deberá decidir por mayoría, si admite o no la impugnación mencionada.

- **Si no la admite**, la Presidencia introducirá en la urna el sobre que contiene la papeleta sin abrirlo ya que el voto debe ser secreto, reservándose únicamente el sobre dirigido a la Mesa y la certificación de la Delegación Provincial de la Oficina del Censo Electoral de ese votante para acompañarla a la documentación electoral, haciéndose constar en el Acta de la Sesión (Mod. EHDM/8.3), el acuerdo de la Mesa y el motivo de impugnación de ese voto.
- **Si la Mesa admitiese la impugnación**, no se introducirá el sobre que contenga la papeleta de votación en la urna y se acompañará el mismo con el sobre dirigido a la Mesa y la certificación de inscripción del elector o electora en el censo de la Mesa para su examen y resolución de la impugnación por la Junta Electoral de Territorio Histórico. En este supuesto, el voto por correo cuya impugnación ha sido admitida por la Mesa, no puede computarse como voto válido, ni nulo, ni blanco, al no poder contabilizar al votante.

En consecuencia, el voto por correo cuya impugnación haya sido aceptada por la Mesa electoral debe reservarse, para acompañarse con la documentación electoral en el sobre color marrón nº 1 (Mod. EHDM/8.5), para conocimiento de la Junta Electoral de Territorio Histórico y su resolución por ésta a la vista de dicha documentación.



### III. VOTACIÓN

#### **K. Voto de miembros de Mesa, Interventoras e Interventores (Art. 112.3 de la Ley 5/1990 de Elecciones al Parlamento Vasco, modificado por la Ley 11/2015, de 23 de diciembre)**

A continuación votarán quienes integren la mesa y las interventoras e interventores, que ostenten la condición de electoras o electores en la circunscripción en la que actúan como tales, especificándose en la lista numerada de votantes (Mod. EHDM/8.4), la mesa electoral de los interventores e interventoras que no figuren en el censo de mesa.

#### **L. Firma de la lista numerada de votantes.**

Terminada la votación, la lista numerada de votantes de la Mesa (Mod. EHDM/8.4) será firmada por las Vocalías, Interventores e Interventoras al margen de todos sus pliegos e inmediatamente debajo del último nombre escrito (Art. 112.4 de la Ley 5/1990 de Elecciones al Parlamento Vasco).

Concluidas todas las operaciones del escrutinio, el ejemplar de la citada Lista Numerada de Votantes será introducido en el sobre color marrón nº 1 (Mod. EHDM/8.5).

#### **M. Certificado de votación para el electorado (Mod. EHDM/8.11)**

El electorado tiene derecho a solicitar de la Presidencia de la Mesa la expedición inmediata del certificado acreditativo de la emisión de su voto o, en caso contrario, la expedición del certificado acreditativo de la no aceptación de su voto.

Todo certificado de votación que se expida deberá contener la firma de la Presidencia o en su caso de una de las Vocalías.

### III. VOTACIÓN

## N. Personas que pueden entrar o permanecer en el local de la Mesa electoral.

Durante el desarrollo de la votación tendrán entrada en los locales de las Secciones (Art. 109 de la Ley 5/1990 de Elecciones al Parlamento Vasco modificado por la Ley 11/2015, de 23 de diciembre):

- El electorado de la mesa.
- Representantes territoriales de las candidaturas.
- Candidatos y candidatas proclamadas.
- Apoderadas y apoderados de las candidaturas.
- Interventores e interventoras de las candidaturas.
- Notarios y notarias para dar fe de cualquier acto relacionado con la elección.
- Miembros de las juntas electorales.
- Jueces y juezas de instrucción y sus delegados o delegadas siempre que lo exija el ejercicio de su cargo.
- Agentes de la autoridad cuando la presidencia lo requiera.
- Personas designadas por la Administración vasca para entre otras funciones recabar información electoral
- Acompañantes de personas enfermas, impedidas y de los que no sepan leer ni escribir.
- Responsables del mantenimiento del material electoral en los locales.



### III. VOTACIÓN

#### **O. Presencia de medios de comunicación en los Locales o Colegios electorales. (Acuerdo Junta Electoral Central 15-12-2015).**

Los medios de comunicación debidamente acreditados puedan realizar una toma general del desarrollo de la votación en los colegios electorales, siempre que -al tratarse de un acontecimiento público- la captación, en su caso, de imágenes de personas determinadas aparezca como meramente accesorio; lo anterior, sin perjuicio de que queden exceptuadas de esta regla general las personas que ejerzan un cargo público o una profesión de notoriedad o proyección pública en tanto su imagen sea captada durante un acto público o en lugares abiertos al público. En todo caso, las entrevistas que eventualmente se soliciten a los electores deberán realizarse fuera de los Colegios electorales.

Los Presidentes de las Mesas electorales tendrán, a estos efectos, las facultades que les atribuye el artículo 91 de la LOREG.

## IV. ESCRUTINIO Y RECUENTO DE VOTOS

# IV. ESCRUTINIO Y RECUENTO DE VOTOS

### A. Carácter público del escrutinio.

Terminadas las anteriores operaciones electorales, la Presidencia declarará cerrada la votación y comenzará el escrutinio, que será público, pudiendo asistir todas las personas que lo deseen, siempre que, a juicio de la Presidencia, tengan cabida en el local donde se realice (Art. 117.1 de Ley 5/1990 de Elecciones al Parlamento Vasco).

Si la Presidencia entendiera que el orden se ha alterado de tal manera que no es posible realizar el escrutinio podrá ordenar el desalojo del local.

En este caso sólo tendrán derecho a permanecer en el local, además de la Mesa, representantes territoriales de las candidaturas, Interventoras e Interventores, Apoderados y Apoderadas, notarios y notarias, agentes de la autoridad que la Presidencia requiera, miembros de las Juntas Electorales y Jueces y Juezas de Instrucción o sus delegados o delegadas (Art. 117.2 de la Ley 5/1990 de Elecciones al Parlamento Vasco).

### B. Voto nulo y en blanco.

**1. SERÁ VOTO NULO** (Art. 115 de la Ley 5/1990 de Elecciones al Parlamento Vasco, modificado por la Ley 11/2015, de 23 de diciembre):

- El voto emitido en sobre o papeleta diferente al modelo oficial.
- El voto emitido en papeleta sin sobre.
- El voto emitido en sobre que contenga más de una papeleta de diferente candidatura. Si hubiera un sobre con más de una papeleta de la misma candidatura únicamente se computará UN SOLO VOTO VALIDO A DICHA CANDIDATURA.
- El voto emitido en papeleta en la que se hubieran modificado, añadido o tachado nombres de las personas candidatas incluidas en ella o alterado su orden de colocación.
- El voto en el que se contengan insultos o cualquiera otra expresión o leyenda ajena al voto.
- El voto en el que se produzca cualquier alteración de carácter voluntario o intencionado. Sin perjuicio de lo que se indica en el siguiente apartado 2.



#### IV. ESCRUTINIO Y RECUENTO DE VOTOS

- El voto emitido en papeleta correspondiente a una circunscripción electoral diferente a la que pertenece la mesa.
- Cuando los sobres lleven signos exteriores de reconocimiento.

**2. NO SERÁ VOTO NULO** y se computará como válido aquel voto emitido en papeleta en la que se hubiera introducido alguna señal o marca, siempre que no genere dudas acerca del sentido del voto del elector o electora. (Art. 115.b de la Ley 5/1990 de Elecciones al Parlamento Vasco, modificado por la Ley 11/2015, de 23 de diciembre). También será considerado como válido el voto emitido en papeleta que contenga una señal, cruz o aspa al lado de alguno de los candidatos, en la medida en que éstas no tengan trascendencia o entidad suficiente para considerar que con ellas se haya alterado la configuración de la papeleta o se haya manifestado reproche de alguno de los candidatos o de la formación política a que pertenezcan (Apartado 2 de la Instrucción de la Junta Electoral Central 1/2012).

**3. SERÁ VOTO EN BLANCO** (Art. 116 de la Ley 5/1990 de Elecciones al Parlamento Vasco, modificado por la Ley 15/1998, de 19 de junio):

- El sobre que no contenga papeleta de voto.
- El voto emitido en favor de una candidatura que hubiese sido legalmente retirada en la circunscripción electoral.

#### C. Procedimiento de Recuento de los votos de la Mesa.

La Presidencia, inmediatamente después del cierre de la votación, procederá a iniciar el escrutinio extrayendo de la urna, uno por uno, los sobres de votación. Abriéndolos, leerá en voz alta la denominación de la candidatura votada. La Presidencia mostrará la papeleta a las Vocalías, Interventores e Interventoras y Apoderadas y Apoderados presentes (Art. 118.1 de la Ley 5/1990 de Elecciones al Parlamento Vasco).

El escrutinio debe desarrollarse sin interrupción (Art. 118.2 de la Ley 5/1990 de Elecciones al Parlamento Vasco).





#### IV. ESCRUTINIO Y RECUENTO DE VOTOS

El lugar en el que se efectúe el escrutinio, deberá estar dispuesto de tal manera que el electorado presente pueda circular alrededor.

Al finalizar el recuento se confrontará el número total de sobres de votación extraídos de la urna con el de votantes registrados en la lista numerada de la Mesa debiendo coincidir ambos. En caso contrario, deberá consignarse como incidencia en el Acta de la Sesión (Mod. EHDM/8.3), tanto el número de sobres de votación extraídos de la urna como el número de votantes registrados en la lista numerada de la Mesa (Arts. 118.3 y 120.1.j de la Ley 5/1990 de Elecciones al Parlamento Vasco).

En el momento del escrutinio, si alguna notaria o notario en el ejercicio de sus funciones, Representante o miembro de una candidatura tuviera dudas sobre el contenido de la papeleta leída por la Presidencia podrá examinarla (Art. 118.4 de la Ley 5/1990 de Elecciones al Parlamento Vasco).

Finalizado el recuento de votos, la Presidencia preguntará si hay alguna protesta al escrutinio. Las protestas se resolverán por mayoría de la Presidencia y las dos Vocalías (Art. 118.5 de la Ley 5/1990 de Elecciones al Parlamento Vasco).

#### **D. Proclamación de los resultados de la Mesa (Art. 119.1 de la Ley 5/1990 de Elecciones al Parlamento Vasco).**

Inmediatamente después de efectuarse el recuento de votos y resueltas en su caso las protestas formuladas, la Presidencia anunciará en voz alta el resultado del escrutinio, dando los siguientes datos:

- Número de electores y electoras que consten en el censo electoral de la Mesa (datos que figuran en la nota informativa de la Oficina del Censo Electoral que acompaña a las listas del censo electoral).
- Número de votantes registrados en la lista numerada de la Mesa.
- Número de votos nulos.
- Número total de votos válidos emitidos.
- Número de votos en blanco.
- Número de votos de cada candidatura.



## IV. ESCRUTINIO Y RECUENTO DE VOTOS

La Mesa comprobará a continuación que el número de votantes registrados en la lista numerada de la Mesa sea igual a la suma de los votos nulos y los válidos emitidos y, a su vez, que estos últimos equivalgan a la suma de los votos en blanco y los obtenidos por las candidaturas.

### E. Representantes de la Administración vasca.

Inmediatamente después de realizar el escrutinio, la Presidencia de la Mesa deberá cumplimentar y entregar una Notificación Provisional del Escrutinio (Mod. EHDM/8.2) a la persona designada por la Administración vasca, previa acreditación de su representación, a los solos efectos de la información pública provisional de los resultados por el Gobierno Vasco (Art. 119.2 de la Ley 5/1990 de Elecciones al Parlamento Vasco).

### F. Notificación Provisional del Escrutinio (Art. 119.2 de la Ley 5/1990 de Elecciones al Parlamento Vasco).

Seguidamente, la Presidencia de la Mesa electoral procederá a expedir sin error alguno las Notificaciones Provisionales siguientes:

1. Para que sea expuesta en la parte exterior o en la entrada del local de la Mesa (Mod. EHDM/8.2).
2. Para los Interventores e Interventoras, Apoderadas y Apoderados o representantes y miembros de las candidaturas que lo soliciten, teniendo presente que sólo se entregará una Notificación por candidatura (Mod. EHDM/8.2).

### G. Acta de la Sesión (Art. 120 de la Ley 5/1990 de Elecciones al Parlamento Vasco, modificado por la ley 15/1998, de 19 de junio).

Terminado el escrutinio de la votación de la Mesa electoral y una vez expedidas las citadas Notificaciones Provisionales del Escrutinio, se procederá a redactar el Acta de la Sesión (Mod. EHDM/8.3) cumplimentándose la misma en todas sus partes y en la que se expresará detalladamente:



#### IV. ESCRUTINIO Y RECUENTO DE VOTOS

- Número de electores y electoras que consten en el censo electoral de la Mesa.
- Número de votantes = al número de sobres de votación extraídos de la urna.
- Número de votos nulos.
- Número de votos válidos = a la suma del número de votos en blanco y el de votos obtenidos por todas las candidaturas.
- Número de votos en blanco.
- Número de votos obtenidos por cada candidatura.
- Número total de votantes registrados en la lista numerada de la Mesa.
- Número de certificaciones censales específicas aportadas, que sean alta en el censo electoral.
- Número de sentencias judiciales aportadas.
- Número de Interventores e Interventoras que hubieran votado no estando inscritos en las listas del censo de la Mesa y que figuran en la lista numerada de votantes de la Mesa.

Asimismo se reflejarán también, las incidencias, protestas y reclamaciones formuladas por representantes de las listas, miembros de las candidaturas, sus Apoderadas y Apoderados, Interventores e Interventoras y por el electorado sobre la votación y el escrutinio de la Mesa, así como las resoluciones motivadas de la Mesa sobre ellas y los votos particulares si los hubiera.

En el caso de no coincidencia del número total de sobres de votación extraídos de la urna con el número de votantes registrados en la lista numerada de la Mesa, deberá anotarse dicha circunstancia en el apartado de incidencias del Acta de la Sesión.

Igualmente se adjuntarán al Acta de la Sesión las hojas talonarias de designación o copias de nombramiento de las Interventoras e Interventores, y en su defecto las credenciales entregadas por los Interventores e Interventoras a la Presidencia de la Mesa electoral.

Una vez cumplimentado el Acta de la Sesión, todos los y las representantes y miembros de las candidaturas así como sus Apo-

#### IV. ESCRUTINIO Y RECUENTO DE VOTOS

deradas y Apoderados, Interventoras e Interventores, tienen derecho a que se les expida gratuitamente e inmediatamente una copia de lo consignado en el Acta de la Sesión (Mod. EHDM/8.3) o de cualquier extremo de ella, no pudiendo las Mesas excusarse del cumplimiento de esta obligación.

Finalmente, las papeletas de votación contenidas en la urna se destruirán por cualquier medio en presencia de los concurrentes. Sin embargo **NO DEBEN DESTRUIRSE** las siguientes papeletas:

- Aquéllas a las que se hubiera negado validez (votos nulos).
- Aquéllas que hubieran sido objeto de alguna reclamación o duda.

Con las papeletas que no se destruyan se debe hacer lo siguiente:

- La Presidencia y las dos Vocalías de la Mesa pondrán su firma en el reverso de estas papeletas.
- Se unirán al Acta de la Sesión (una vez se redacte al finalizar el escrutinio) y se introducirán en el sobre nº 1.



## V. PREPARACIÓN Y ENTREGA DE LA DOCUMENTACIÓN ELECTORAL

# V. PREPARACIÓN Y ENTREGA DE LA DOCUMENTACIÓN ELECTORAL

### A. Distribución de la documentación electoral en los 4 sobres numerados (Art. 121 de la Ley 5/1990 de Elecciones al Parlamento Vasco).

Concluidas las operaciones del escrutinio y cumplimentados todos los impresos mencionados, la Mesa procederá a la distribución de la documentación electoral en **cuatro sobres separados** (Mod. EHDM/8.5), conteniendo cada uno de ellos lo siguiente:

- **Sobre nº 1** (color marrón)

- Original del Acta de Constitución de la Mesa (Mod. EHDM/8.1)
- Original del Acta de la Sesión (Mod. EHDM/8.3).
- Las listas certificadas del censo electoral de la Mesa.
- Lista numerada de votantes (Mod. EHDM/8.4).
- Las papeletas de votación a las que se hubiera negado validez o hubieran sido objeto de alguna reclamación.
- Las certificaciones censales específicas y las sentencias judiciales aportadas por el electorado
- Las hojas talonarias o copias de nombramiento que ha recibido la Presidencia en relación con la designación de los Interventores e Interventoras y en su defecto sus credenciales entregadas a la Mesa.

- **Sobre nº 2** (color marrón)

- Copia literal del Acta de Constitución de la Mesa (Mod. EHDM/8.1)
- Copia literal del Acta de la Sesión verificada y autorizada por los miembros de la Mesa (Mod. EHDM/8.3).

Ambas copias estarán firmadas por la Presidencia, las Vocalías y las Interventoras e Interventores.

- **Sobre nº 3** (color marrón), contendrá la misma documentación que el sobre nº 2 y, en su caso, el sobre color blanco (Mod. EHDM/8.12) con los impresos de solicitud para la devolución de los gastos de franqueo del voto por correo desde el extranjero que se citan en el apartado J del Capítulo III de este Manual.



## V. PREPARACIÓN Y ENTREGA DE LA DOCUMENTACIÓN ELECTORAL

- **Sobre nº 4** (color marrón), contendrá la misma documentación que el sobre nº 2.

Una vez cerrados todos los sobres, la Presidencia, las Vocalías y los Interventores e Interventoras presentes firmarán en ellos, de forma que crucen la parte de la solapa de cierre de los sobres.

### B. Entrega en el Juzgado de la documentación electoral (Art. 122 de la Ley 5/1990 de Elecciones al Parlamento Vasco).

Preparada la documentación, la Presidencia, las Vocalías y los Interventores e Interventoras que lo deseen se desplazarán inmediatamente a la sede del Juzgado de Primera Instancia o de Paz a cuya demarcación pertenezca la Mesa para hacer entrega de los cuatro sobres de documentación electoral.

Cumplido este requisito el Juez o Jueza pondrá su firma en los cuatro sobres (color marrón) de forma que ésta cruce la parte por la que debe abrirse el sobre en su día.

A continuación la Jueza o Juez extenderá a la Presidencia de la Mesa recibo de la documentación presentada, en el que se hará mención del día y hora en que se produjo la entrega de los sobres numerados (Mod. EHDM/8.9).



# ANEXO

## MODELOS DE LOS DOCUMENTOS QUE FIGURARÁN EN LA MESA ELECTORAL

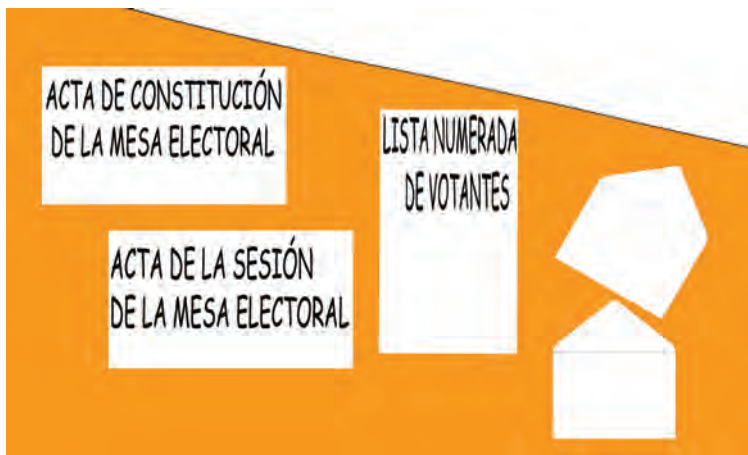

**EUSKO LEGEBILTZARRERAKO HAUTESKUNDEAK 2016**  
ELECCIONES AL PARLAMENTO VASCO 2016

Mod. EHD/8.1 Ertza

**HAUTESKUNDE-MAHAIA ERATZEKO AKTA**  
ACTA DE CONSTITUCIÓN DE LA MESA ELECTORAL

UBURALDE HISTORIKO TERRETIÑO HISTÓRICO	UBURTERIA MUNICIPIO	BARNUTIA DISTRITO	ARTEA SECCIÓN	MAMAIA MESA
---	------------------------	----------------------	------------------	----------------

En ..... de ..... de 2016, aleroa las 9:00 horas  
aren ..... (leh. 8:00etan,  
se constituye la Mesa electoral correspondiente a esta Sección  
Zuten.

MAHIKO LEHENDAKARIA:..... NANb  
PRESIDENCIA D./Dña..... Jn./And. DNI.....  
MAHIKO 1. BOKALA:..... NANb  
1.ª VOCA/D./Dña..... Jn./And. DNI.....  
MAHIKO 2. BOKALA:..... NANb  
2.ª VOCA/D./Dña..... Jn./And. DNI.....

Jarraitzen, hurrengo epaia, hautagai-zerrendako  
lehenengo izenarekin, gaur egungo legegintza erakundearen  
lehenengo hauteskunde legean adierazitako legegintza  
bete eta gero, mahaiko lehendakaria arteko karguen  
gabe egin zituen jarrerai duan zerrendako jaur-andreak  
onartzen dituzten hautagai zerrenda eta artetza  
zuten.

**ARTETARIK**  
INTERVENTORAS O INTERVENTORES

D./Dñs	Jn./And.	NANb DNI	<b>HAUTAGAI-ZERRENDAK</b> CANDIDATOS (SIGLAS)
D./Dñs	Jn./And.	NANb DNI	
D./Dñs	Jn./And.	NANb DNI	
D./Dñs	Jn./And.	NANb DNI	
D./Dñs	Jn./And.	NANb DNI	
D./Dñs	Jn./And.	NANb DNI	
D./Dñs	Jn./And.	NANb DNI	
D./Dñs	Jn./And.	NANb DNI	
D./Dñs	Jn./And.	NANb DNI	
D./Dñs	Jn./And.	NANb DNI	
D./Dñs	Jn./And.	NANb DNI	
D./Dñs	Jn./And.	NANb DNI	
D./Dñs	Jn./And.	NANb DNI	

Maiaiko lehendakariak adierazi du akta honetan gorabehera  
hauek jasotzeko:  
.....  
.....  
.....  
.....  
.....  
.....  
.....  
.....  
.....  
.....

MAIARIK LEHENDAKARIA  
EL PRESIDENTE PRESIDENTA

MAIARIK BOKALAK  
VOCALES

Akta hau egin da eta bidu direnek adostasunean sinatzen  
dute.  
Se entiende la presente acta que firman de conformidad los y las  
concurrentes.

**ARTETARIK**  
INTERVENTORAS O INTERVENTORES

D./Dñs	Jn./And.	NANb DNI	<b>HAUTAGAI-ZERRENDAK</b> CANDIDATOS (SIGLAS)
D./Dñs	Jn./And.	NANb DNI	
D./Dñs	Jn./And.	NANb DNI	
D./Dñs	Jn./And.	NANb DNI	
D./Dñs	Jn./And.	NANb DNI	
D./Dñs	Jn./And.	NANb DNI	
D./Dñs	Jn./And.	NANb DNI	
D./Dñs	Jn./And.	NANb DNI	
D./Dñs	Jn./And.	NANb DNI	
D./Dñs	Jn./And.	NANb DNI	
D./Dñs	Jn./And.	NANb DNI	
D./Dñs	Jn./And.	NANb DNI	
D./Dñs	Jn./And.	NANb DNI	
D./Dñs	Jn./And.	NANb DNI	



**EUSKO LEGEBILTZARRERAKO HAUTESKUNDEAK 2016**  
**ELECCIONES AL PARLAMENTO VASCO 2016**

Modelo EHD/8.2 Eredua

**HAUTESKUNDE-MAHAIKO BOTO-KONTAKETA BEHIN-BEHINEAN JAKINARAZTEA**  
**NOTIFICACION PROVISIONAL DEL ESCRUTINIO DE LA MESA ELECTORAL**

LURRALDE HISTORIKOA TERMINO HISTORICO	UDALERRIA MUNICIPIO	BARRUTIA DISTRICTO	ADIALA SECCION	MAHAKA MESA
--	------------------------	-----------------------	-------------------	----------------

Sintaxen dugonek, mahaiko lehendakariak eta mahaiko  
 botatokiak, huxue  
**JAKINARAZTEN DUGU:**

Los y las que suscriben, Presidente o Presidenta y Vocales  
 componentes de la mesa electoral reñatada  
**NOTIFICAN:**

Mahaiko Hautesle-errotaren hautesleek karguak N. de electores o electoras que constan en el Centro Electoral de la Mesa	N. de mahaiko botatokiak N. de mesas electorales
Boto zuriak N. de votos en blanco	

**Honeia batu dira hautagai-zerrendetarako botoak:**  
 Distribuyéndose los votos a las candidaturas de la siguiente forma:

HAUTAGAIAZERRENDAK CANDIDATURAS	LORTUTAKO BOTOAK GUZTIRA N. DE VOTOS OBTENIDOS

**MAHAIKO BOKALAK**  
VOCALES

**MAHAIKO LEHENDAKARIA**  
PRESIDENTA O PRESIDENTE

Eta hala jasota gerra dadin, elkartu direnek adostasunean sinatzen dute  
 Y para que conste, firman de conformidad los

EUSKO LEGEBILTZARRERAKO HAUTESKUNDEAK 2016  
ELECCIONES AL PARLAMENTO VASCO 2016

Mod. EHD/8.3 Eredua

HAUTESKUNDE-MAHAIA REN BILKURA-AKTA  
ACTA DE LA SESION DE LA MESA ELECTORAL

Table with columns: LEKUALDE HISTORIKO/TERITORIO HISTORICO, UDALERRIA/MUNICIPIO, BARRUTIA/DISTRITO, ATALA/SECCION, MAHAIA/MESA

Mahaiko lehendakaria/Presidente: Jh./And. Lehen aipatu denak, 2016(e)ko... eman, boto-kontaketa amaitutzat eman zen eta hauek diru emaitzak:
A las... del dia... de... de 2016 en el lugar antes referido, se dio por terminadas las operaciones del recuento de votos, dando los siguientes resultados:

Table for MAHAIKO LEHENDAKARIA/Presidente VOCALES with fields for Boto-emaitzen kopurua (I), Boto-emaitzen %a, Botozko botoak gutxiya, Botozko botoak gehiyya, and Botozko botoen banerria.

Honetan banatu dira hauek: zuzendatzaile bakoitzak:
Distribuyendose los votos a las candidaturas de la siguiente forma:

Main table for MAHAIKO BOKALAK/Intervenientes with columns for name and seat number (Lehiatzailearen/Concurrenziaren).

(1) Hauek emaitza eman dira, baina ez dira emaitza garrantzitsuak.
Nº de votos de votación efectuada.
El resultado de los votos de la Mesa Electoral se da por terminado el recuento de votos y se da por concluido el proceso de escrutación.

Honetaz gata, hauek emanen da aditzaire:

Table with columns: Mahaiko lehendakaria/Presidente, Udalerria/Municipio, Barria/Districto, Atala/Sección, Mahaiak/Mesas

Asimismo, se hace constar:

Correbeharrak, korak, errekumaiak eta hartuak eta arrazotutako irazpenak, eraginien dimitate eta auzartutako...

Mahaiko lehenak, mahaian duden karga eta bostzetako arrazoi...

Aurteko gaitza eta urteko dimente sinatzen dute adostasun...

MAHAIKO BOKALAK VOCALES

MAHAIKO LEHENDAKARIA PRESIDENTE

MAHAIKO LEHENDAKARIA PRESIDENTE

MAHAIKO BOKALAK VOCALES

**EUSKO LEGEBILTZARERAKO HAUTESKUNDEAK 2016**  
**ELECCIONES AL PARLAMENTO VASCO 2016**

Modelo EHDMA/8.4 Ertzea

**HAUTESLEEN ZERRENDA ZENBAKIDUNA**  
**LISTA NUMERADA DE VOTANTES**

Geur banadako Eusko Legebiltzarreko Hauteskunderietan botoa eman duten hautesleen izenpetutako zerrenda zenbakiduna, egin zuten ordena eta Hautesle-errollan aurkitutako zenbakidunarekin.

Relación numerada y formalizada de electores o electoras que hoy, han emitido su voto con expresión del orden en el que lo han emitido, en el momento en que cada votante figura en el Censo Electoral.

**AZALPEN-OHARRAK:** Hauteskunderietan botoa ematen duen hautesle bakoitzak bere burua errollan aurkitutako zerrenda zenbakidunarekin, ematen duen zerrenda zenbakidunarekin eta errollan aurkitutako zenbakidunarekin bat egiteko behar du.

**NOTAS EXPLICATIVAS:** En el momento de emitir su voto, cada elector o electora debe comprobar que el orden en el que figura en el Censo Electoral coincide con el orden en el que figura en la Lista Numérica de Votantes.

**EUSKO LEGEBILTZARERAKO HAUTESKUNDEAK 2016**  
**ELECCIONES AL PARLAMENTO VASCO 2016**

Mod. EHDM 4i Eredua

LIBURUAZ HISTORIKOA  
TERRITORIO HISTORICO

UDALERRIA  
MUNICIPIO

BARRIATA  
DISTRITO

AZALA  
SECCION

MAMARA  
MESA

HURIKENKETAZEMBANA NUMERO DE ORDEN		IZEN-ARIZEMAK NOMBRE VAPULADOS
BONETAN VOTACION	ATALEKO ERROLDUAN ZENEN DE LA SECCION*	

\* Botoia emateko esanbidea egaratzaren bidea Erroldako Zuzaragiri honen bidez jasotzeko da: "Zuzaragiri" edo "Egabe"

\* En el suposito de que el derecho a votar se acredite por la aprobacion de un acta de un Ayuntamiento, el "Zuzaragiri" mencionado en el presente formulario ha de consistir mediante el lemnio, "Certificacion" o "Sentencia".

**EUSKO LEGEBILTZARRERAKO HAUTESKUNDEAK 2016**  
**ELECCIONES AL PARLAMENTO VASCO 2016**

Mod. EHD/8.5 Eredua

**GUTUN-AZALAREN zk. adierazi**  
 fiduciar el N° de SOBRES

HERIKUNDE MANDATARIO TERRITORIO/HISTORIO	JANERAKO MUNICIPIO	BERRITIA DISTRITO	AIZOLA SECCION	AIZOLA MESA
---	-----------------------	----------------------	-------------------	----------------

Alapatu Hauteskunde-mahaiko lehendakariak, bokaloak eta artekaririk, hauxe ZIURTATZEN DUGU: Gutun-azalak, goin adierazitako zembakia, honako haur daukela.

St. Juez o Sin. Juezo de La presidenta o presidente, vocales, interventores o interventoras de la referida mesa electoral. CERTIFICAMOS: Que el sobre con el número arriba indicado contiene:

**1 GUTUN-AZALA**

- Hauteskunde-mahaiaren eratzeko aktaren originaia
- Bikura-aktaren originaia
- Hautesle-errodaren zerrenda zuriatua
- Hauteslearen zerrenda zombalduna.
- Aurkezutako Erroldako zuriatagiriak eta epalioen epalak
- Artekaririk izendatutako orriak

- Original del Acta de Constitución de la Mesa Electoral.
- Lista certificada del Censo Electoral.
- Lista numerada de Votantes.
- Certificaciones censales y sentencias judiciales aportadas.
- Hojas de designación de Interventores o Interventoras

**2 eta 4 GUTUN-AZALAK**

- Hauteskunde-mahaiaren eratzeko aktaren hitzez hitzezko kopia
- Bikura-aktaren hitzez hitzezko kopia

- Copia literal del Acta de Constitución de la Mesa Electoral
- Copia literal del Acta de la Sesión

**3 GUTUN-AZALAK**

- Hauteskunde-mahaiaren eratzeko aktaren hitzez hitzezko kopia
- Eta, hala badagokio, gutun-azal, aldereririk bidalitako posta bidetzeko botorearen bidalketa-gaitumen agiriak sartzeko

- Copia literal del Acta de Constitución de la Mesa Electoral
- Y en su caso, un sobre para la inclusión del o los resguardos del coate de envío del voto por correo desde el extranjero

**ARTEKARIK**  
 INTERVENTORES O INTERVENTORAS

**BOKALAK**  
 VOCALES

**LEHENDAKARIA**  
 PRESIDENTE O PRESIDENTA

EUSKO LEGEBILTZARERAKO HAUTESKUNDEAK 2016  
ELECCIONES AL PARLAMENTO VASCO 2016

Modelo EHD/8.9 Eredua

EPAILEAK JASO IZANAREN AGIRIA MAHAIKO LEHENDAKARIAREN TZAT  
RECIBO DEL JUEZ O JUEZA AL PRESIDENTE O PRESIDENTA DE LA MESA ELECTORAL

LURRALDE HISTORIKOA TERRITORIO HISTÓRICO	UDALERRIA MUNICIPIO	BARRUTIA DISTRITO	ATAKA SECCIÓN	MAHAIA MESA
---	------------------------	----------------------	------------------	----------------

Lehen alpainu Hauteskunde-mahaia eman dezkit, gaurko eguneko .....etan, LAU gutun-azal itxia eta horien kampaian adierazitako mahaiko kideek hiaue duteia zurratzen dute.

1 GUTUN-AZALA

- Hauteskunde-mahaia eratzeko aktaren originala
- Hauteskunde-mahaia eratzeko aktaren kopia
- Hautesle-emolindan zerranda ziurtagia
- Hautesleen zerrenda zerbakiduna.
- Gerdetako boto-bartelak
- Aurkezutako Erroldako zilar tagiriak eta epailteen epailak
- Aretikariak zerraditzako orriak

SOBRE Nº 1

- Original del Acta de Constitución de la Mesa Electoral.
- Copia literal del Acta de Constitución de la Mesa Electoral.
- Lista certificada del Censo Electoral.
- Lista numerada de Votantes.
- Papeletas de votación reservadas.
- Certificaciones censales y sentencias judiciales aportadas.
- Hojas de designación de interventoras o interventores

A las horas ..... del día de la fecha he recibido de la Mesa Electoral antes reseñada, CUATRO sobres cerrados, en cuyo exterior los o las componentes de la Mesa indicada certifican que contienen:

2. eta 4 GUTUN-AZALAK

- Hauteskunde-mahaia eratzeko aktaren hitzez hitzezko kopia
- Bilkura-aktaren hitzez hitzezko kopia

SOBRE Nº 2 y 4

- Copia literal del Acta de Constitución de la Mesa Electoral
- Copia literal del Acta de la Sesión

3 GUTUN-AZALAK

- Hauteskunde-mahaia eratzeko aktaren hitzez hitzezko kopia
- Bilkura-aktaren hitzez hitzezko kopia
- Eta, hala badagoko, gutun-azal, atzeritik bidalitako posta bidetzko botoaren bidalketa-gastuen agiriak sartzeko

SOBRE Nº 3

- Copia literal del Acta de Constitución de la Mesa Electoral
- Copia literal del Acta de la Sesión
- Y en su caso, un sobre para la inclusión de los resguardos del coste de envío del voto por correo desde el extranjero

Udalerría eta eguna  
Municipio y fecha

EL JUEZ O JUEZA ..... EPAILEA

**EUSKO LEGEBILTZARRERAKO HAUTESKUNDEAK 2016**  
**ELECCIONES AL PARLAMENTO VASCO 2016**

Mod. EHD/8.11 Eredua

eman zuen Eusko Legebiltzarrerako Hauteskundeetan. .... hautesleak botoa

El elector/a. ....  
emitió su voto en las Elecciones al Parlamento Vasco.

MAHAIKO LEHENDAKARIA / LA PRESIDENTA O PRESIDENTE

Hauteskunde-mahal honetan agertu zen Eusko Legebiltzarrerako Hauteskundeetan botoa ..... hauteslea  
emateko, balma ez zaio onartu honengatik:

El elector/a  
compareció en esta Mesa electoral para emitir su voto a las Elecciones al Parlamento Vasco, sin que  
pudiera serle aceptado por:

	<b>Ez dago Erroldan inskribaturik</b> No figurar inscrito/a en el Censo	<b>MAHAIKO LEHENDAKARIA</b> EL PRESIDENTE O PRESIDENTA
	<b>Identitate behar bezala ez justifikatzea</b> No justificar suficientemente su identidad	
(*)	<b>Bozketa eten egin da</b> Suspensión de la votación	
	<b>Mahaia eratu ez izana</b> No constitución de la Mesa	

(\*) Adieraz bedi gurutze batez dagokiona / señálese con una cruz lo que proceda

**(Modelo EHDM/8.12)**

**(EHDM/8.12 eredua)**

BIDALTZALEAK  
HEMEN:

**EUSKO LEGEBILTZARERAKO HAUTESKUNDEAK 2016**  
ELECCIONES AL PARLAMENTO VASCO 2016

Mod. EHDM/8.12 Erredua

ATZERRITIK BIDALTAKO POSTA BIDEZKO BOTOAREN FRANKEO-GASTUAK ITZULTZEKO  
ESKAERA-TALOIAK SARTZEKO GUTUN-AZALA  
SOBRE PARA INTRODUCIR LOS TALONES DE SOLICITUD DE REINTEGRO DE LOS GASTOS DE FRANQUEO DEL  
VOTO POR CORREO DESDE EL EXTRANJERO

**(EZ AHAZTU: GUTUN-AZAL HAU 3 ZK.-KO GUTUN-AZALAREN BARRUAN SARTU BEHAR DA)**  
(ATENCIÓN: ESTE SOBRE SE DEBE INTRODUCIR EN EL SOBRE NÚM. 3)



**ZIURTATU PRESAKOA**  
CERTIFICADO URGENTE

**EUSKO LEGEBILTZARRERAKO HAUTESKUNDEAK 2016**  
ELECCIONES AL PARLAMENTO VASCO 2016

**ARTEKARIEN EGIAZTAGUTUNAK BIDALTZEA**  
REMISION CREDENCIALES DE LOS INTERVENTORES O INTERVENTORAS

UDALERRIA .....  
MUNICIPIO .....

ERREKUPA .....  
DISTRITO .....

ATALA .....  
SECCION .....

MAHARA .....  
MESA .....

**MOD. EHIA/5.2 ERDIA**

**MAHARA JARDUTOKO DERMATU DIBEN ARTEKARIEN EGIAZTAGUTUNAK; HORRETAI ERE BOTOA EMAN DERRAITE**

CREDENCIALES DE INTERVENTORES O INTERVENTORAS NOMBRADAS PARA ACTUAR EN LA MESA Y QUE PUEDEN VOTAR EN LA MISMA

**(Modelos EHIA/5.2 y EHIA/5.3.)**

**ZIURTATU PRESAKOA**  
CERTIFICADO URGENTE

**EUSKO LEGEBILTZARRERAKO HAUTESKUNDEAK 2016**  
ELECCIONES AL PARLAMENTO VASCO 2016

**ARTEKARIEN EGIAZTAGUTUNAK BIDALTZEA**  
REMISION CREDENCIALES DE LOS INTERVENTORES O INTERVENTORAS

UDALERRIA .....  
MUNICIPIO .....

ERREKUPA .....  
DISTRITO .....

ATALA .....  
SECCION .....

MAHARA .....  
MESA .....

**MOD. EHIA/5.3 ERDIA**

**BESTE MAHARA BAYETAN JARDUTOKO ARTEKARIEN EGIAZTAGUTUNAK; BARRA KONTATIA EZIN GUTE BOTORIK DIBEN.**

CREDENCIALES DE INTERVENTORES O INTERVENTORAS NOMBRADOS PARA ACTUAR EN LA MISMA Y QUE PUEDEN VOTAR EN LA MISMA.

**(EHIA/5.2 eta EHIA/5.3. ereduak)**